



# ARAGÓN

Un país de montañas

Nº 719  Suplemento especializado en los recursos turísticos aragoneses y en la actualidad del sector



Encamisada de Estercuel, paso por las hogueras. JAVIER ROMEO/ARCHIVO FRAMES

## ENERO, UN MES QUE ENCIENDE LAS HOGUERAS EN ARAGÓN

2-3/ En torno a San Sebastián y San Antón, principalmente, se celebran numerosos festejos de gran arraigo

La Encamisada de Estercuel, Sant Antoni en el Matarraña y la hoguera de Castelserás, Fiestas de Interés Turístico



### ACTUALIDAD

4-5 / VISITAS GUIADAS POR LAS IGLESIAS DEL SERRABLO A LA CAÍDA DE LA TARDE



EN RUTA  
6-7 / PASEO EN FAMILIA POR EL AGUALLUEVE, EL CASTILLO Y LA TORRE DE ANENTO



### NOTICIAS MONTAÑERAS

8 / LA NUEVA LIGA CHIQUIFAM PARA NIÑOS SE INCORPORA AL CALENDARIO DE ANDADAS POPULARES DE ARAGÓN 2018

PROMUEVE:



CON LA GARANTÍA EDITORIAL DE:



PATROCINAN:



12 DE ENERO DE 2018

2/ ARAGÓN UN PAÍS DE MONTAÑAS  Viajes y escapadas

Viernes 12 de enero de 2018

# San Antón, San Sebastián y mucho más

## HOGUERAS DE ENERO, FIESTAS DE INTERÉS TURÍSTICO

Enero es tiempo de hogueras. Al calor del fuego y en torno a las figuras de San Antón y San Sebastián acontecen algunas de las celebraciones de mayor arraigo y tradición del calendario festivo aragonés

**T**odas estas hogueras comparten su carácter cíclico y festivo, que opone al frío invernal el calor de un fuego protector, purificador y vinculado a la fertilidad, un ritual lúdico de reminiscencias ancestrales y onomásticas cristianas, compartido en el espacio público de calles y plazas. Rebasado el solsticio de invierno, los días se alargan y apuntan hacia una prometedora primavera.

Por su raigambre, contenido cultural y vistosidad algunas de estas celebraciones han sido reconocidas como Fiestas de Interés Turístico de Aragón (FITA). Son los casos de los Sanantones y la Encamisada de Esteruel, que se celebra el fin de semana más cercano al 19 de febrero; la fiesta de San Antonio en la comarca del Matarraña/Matarranya, celebrada el 17 de enero, San Antón, la víspera o el fin de semana más próximo, y la hoguera de San Sebastián en Castelserás, que se enciende el 19 de enero, víspera del santo. Tradiciones que aportan calor y color a las gélidas semanas del inicio del año.

### Encamisada de Esteruel

San Antonio Abad, popularmente conocido como san Antón, fue uno de los primeros monjes cristianos y es conocido como el santo protector de los animales. En Esteruel (comarca de Andorra-Sierra de Arcos), la tradición oral le considera responsable de haber librado al pueblo de una epidemia de peste que arrasó la zona. Este año los Sanantones se celebran los días 20 y 21 de enero. La cabalgata y procesión de la Encamisada es el acto de mayor vistosidad de una muy arraigada y ritual celebración que organizan y dirigen los fiesteros, personajes ataviados con larga capa y sombrero negros.

La tarde del sábado y acompañados por gaiteros, los fiesteros recorren las calles de Esteruel, una parte de ellos montando caballerías, y van prendiendo las 16 hogueras preparadas a lo largo del recorrido. La fiesta continúa al día siguiente con la llega o colecta, la celebración de una misa seguida de procesión y el baile del Reinau.

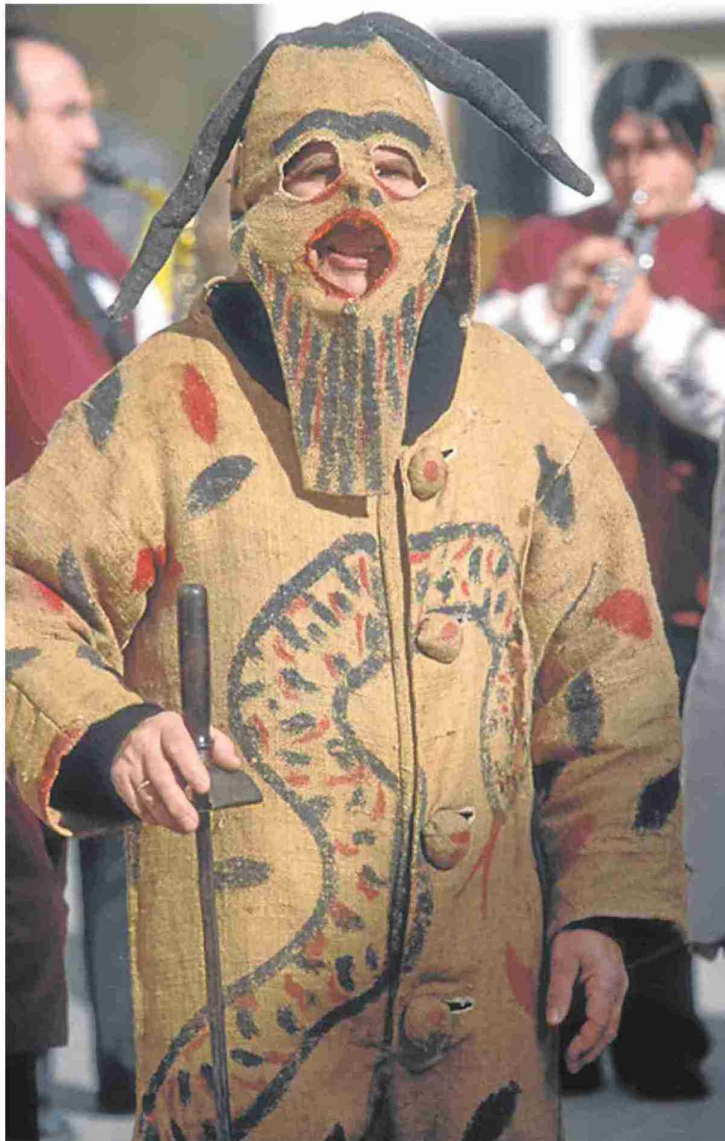

▲ Diablero de Torre del Compte. ARCHIVO COMARCA DEL MATARRAÑA

Esta arraigada tradición motivó en el año 2000 la creación del Centro de Interpretación del Fuego y de la Fiesta, ubicado en un sugerente espacio, el que ocuparon las bodegas del antiguo castillo de Esteruel. El centro organiza sus contenidos en tres secciones dedicadas al fuego como elemento mágico y funcional; el fuego y las manifestaciones festivas y la fiesta de la Encamisada. Puede visitarse concertando cita en el teléfono 978 752 434.

### San Antonio en el Matarraña

En otra comarca turolense, la del Matarraña/Matarranya, la fiesta de San Antonio o Sant Antoni está considerada como la más importante del calendario festivo invernal.

En La Fresneda, Torre del Compte, Ráfales, La Portellada y Valderrobres la fiesta cuenta con el vistoso añadido de los personajes de los 'diablers', seres malignos tentadores de San Antonio que, vestidos de pies a cabeza con tela de arpillera, recorren las calles persiguiendo a los niños. Los 'diablers' participan también en el encendido de la hoguera y en la 'plegá', recogida de ofrendas que luego se subastan para sufragar la fiesta. En La Portellada, estos personajes de aires carnavalescos portan el llangosto de foc, que arroja fuego por sus antenas y, en los años en los que se representa, intervienen en la recreación de la vida del santo.

En Torre de Arcas, los niños recorren el pueblo en la 'esquellada', haciendo sonar esquilas para pedir golosinas. La fiesta se celebra, con diferentes variaciones, en 17 de los 18 municipios de la comarca, con la excepción del de Fórnoles.

Nos encontramos en fechas en las que acaecía la matanza del segundo cerdo del año y en algunas poblaciones del Matarraña los vecinos criaban uno para rifarlo el día de la fiesta. Junto a la bendición de los animales y el protagonismo del cerdo, la hoguera constituye uno de los elementos centrales de esta celebración, alrededor de la cual se baila y en cuyas brasas se asan embutidos y productos de la matanza.

### Hoguera de Castelserás

En la ribera del Guadalope se levanta la localidad de Castelserás, cercana a Alcañiz y perteneciente a la comarca del Bajo Aragón. La noche del 19 de enero, víspera

**En el Matarraña  
aparecen  
los 'diablers',  
que persiguen  
a los niños**



Viernes 12 de enero de 2018

Viajes y escapadas



ARAGÓN UN PAÍS DE MONTAÑAS /3



▲ Hoguera monumental de Castelserás. ELENA PÉREZ BERRIÁN



▲ Encendido de las teas en Estercuel. ROMEO PRAMES



▲ Sant Antoni en La Portellada. ARCHIVO C. MATARRAÑA



▲ Hoguera en La Fresneda. ARCHIVO COM. DEL MATARRAÑA

del día de San Sebastián, la plaza del Ayuntamiento o de la Lonja se ilumina con una monumental hoguera. Los vecinos acumulan leña en torno a un álamo que han cortado días atrás hasta formar un cono de unos ocho metros de altura y 14 de diámetro. A las diez y media de la noche el alcalde da permiso y los 'caramballeros' encienden la hoguera. Las llamas ascienden hasta alcanzar los 20 metros de altura iluminando todo el pueblo. Un espectáculo difícil de olvidar. El encendido da paso al baile alrededor de la hoguera, al son de la gaita y el tambor, de la ancestral danza del 'rodar', en la que los danzantes se protegen la cara con el antebrazo y van girando sobre sí mismos repetidamente.

## El fuego anuncia un nuevo ciclo anual y tiene carácter purificador

En Teruel la celebración de las hogueras de enero es tradición muy arraigada también en otras poblaciones como Aguaviva, Alacón, Alcorisa, Berge, Calanda, La Cerollera, La Codoñera, La Ginebrosa, La Mata de los Olmos, Mas de las Matas, Torrecilla de Alcañiz, Valdealgorfa...

A lo largo de todo el territorio aragonés, desde Aínsa a Puertomingalvo, se repiten en enero celebraciones similares en las que las hogueras, algunas de ellas prendidas bajo advocaciones diferentes (San Victoriano, San Pablo...), protagonizan rituales de ofrendas, bendiciones y viandas compartidas. Una buena ocasión para acercarnos a esos lugares y a sus gentes.

SANTI GRACIÁN



## DE UN VISTAZO

1

Por su valor cultural, vistosidad y raigambre, algunas de estas celebraciones con hogueras han sido reconocidas como Fiestas de Interés Turístico de Aragón (FITA).

2

Las tradicionales hogueras del mes de enero tienen un origen ancestral y se relacionan con el poder purificador y germinal del fuego.

3

En Estercuel, cuentan con un Centro de Interpretación del Fuego y de la Fiesta, ubicado en las bodegas del antiguo castillo, para explicar su Encamisada y otras celebraciones relacionadas con las hogueras.



### DÓNDE COMER

#### ASADO A LA BRASA Y A LA CENIZA

Tras curtirse en la hostelería de Barcelona y la costa catalana, Joaquín Ferrando regresó a su pueblo, Castelserás, donde lleva 35 años deleitando a toda la comarca, y visitantes de otros territorios más alejados, con su cocina a la brasa: champiñones, caracoles, calçots, madejas, chorizo, morcilla... También asa a la ceniza: cuatro horas bajo las brasas dejan sabrosísimos los jarretes de cordero, el costillar ibérico, conejo, pavo... Ofrece igualmente tostadas de foie, de salmón, queso de cabra... Solo en fin de semana y con atención en cuatro idiomas.



Bar Iris.  
C/ Padre Pulido, 40, 44630  
Castelserás, Teruel  
Teléfono: 978 877 207.



### DÓNDE DORMIR

#### JAIMAS Y 'TIPIS' EN EL MATARRAÑA

El camping El Roble se sitúa orillas del río Matarraña y a 2 km del pueblo de Valderrobres. Entre sus pinares se ha acondicionado una zona para campistas. Su propietario, Carlos Arrufat, inició esta aventura hace 3 años, cuando tenía 25, y va incorporando nuevas posibilidades de alojamiento y el camping cuenta también con 6 bungalows, 2 apartamentos y, además, 3 caravanas para disfrutar de una experiencia más singular, varias jaimas con cocina, camas y terraza, y un 'tipi', o tienda india.



Camping El Roble.  
Carretera A-231, km 18. 44580.  
Valderrobres, Teruel.  
Teléfono: 608 318 481.

# Patrimonio histórico

## VISITAS GUIADAS A LAS IGLESIAS DEL SERRABLO

Hace más de mil años, en el entonces condado del Serrablo, se levantó un conjunto de pequeñas iglesias con un estilo artístico singular que pueden conocerse en estas rutas de la comarca del Alto Gállego

**E**n la zona del Serrablo, en la comarca de Alto Gállego, se conserva un conjunto de pequeñas iglesias de hace más de mil años, unidas por un estilo arquitectónico cuyo origen no ha sido todavía aclarado por los expertos. Levantadas durante los siglos X y XI, la época en la que el condado del Sobrarbe era un territorio lindante con el dominio musulmán de Huesca, se trata de unas construcciones religiosas de estilo románico en las que se ha querido interpretar también rasgos del arte mozárabe. Su relevancia hizo que en el año 1982 fueran declaradas de Interés Histórico-Artístico.

A la belleza de su arquitectura se une el estar enclavadas en los hermosos paisajes serrablaes y constituyen, sin duda, un gran plan para disfrutar de una tarde divertida y agradable después de una mañana de esquí. Por ese motivo, desde el departamento de Turismo del Alto Gállego se ha organizado un calendario de visitas guiadas a tres de las iglesias de este conjunto, que se llevan a cabo los sábados, de 18.00 a 20.00, durante este mes de enero.

### El principal ejemplo

Las iglesias seleccionadas para esta ruta son la de San Pedro de Lárrede, San Juan de Busa y San Martín de Oliván. Lárrede es el municipio en el que se inician las visitas. A 20 kilómetros de Sabiñánigo, su iglesia de San Pedro es el ejemplo más señero de todo el conjunto monumental, y la que parece marcar el estilo de todas ellas, al punto de que algunos historiadores interpretan que todas ellas estuvieron construidas por un mismo equipo de constructores, al que se denomina círculo lárredense.

La iglesia tiene planta de cruz latina, compuesta por una nave rectangular, con dos brazos a modo de cruceiro. El ábside es semicircular, una característica compartida por las construcciones de este conjunto monumental. Pero lo que destaca sobre todo en San

### » RECORRER LOS TRES TEMPLOS Y EL CENTRO DE INTERPRETACIÓN DEL ARTE SERRABLÉS



▲ Las visitas comienzan en Lárrede.

El Área de Turismo de la comarca Alto Gállego realiza durante todo el año visitas guiadas a las iglesias de Serrablo. Las visitas se realizan el sábado por la tarde, en diferentes horarios. Atendiendo a la temporada de esquí, este mes de enero las visitas se realizan de 18.00 a 20.00, pero varía el día y la hora según el calendario (puede consultarse en este enlace: <https://goo.gl/dgKfZq>).

La ruta comienza en San Pedro de Lárrede, para ver su iglesia y el Centro de Interpretación de Arte Serrablés, que sirve de introducción al recorrido, para entender mejor las características de los templos. Después se visita San Juan de Busa y Oliván (en donde también se muestra una borda típica del Pirineo), para lo que se debe disponer de vehículo propio (10 km de distancia). El precio de la actividad es de 2 euros por persona (menores de 12 años gratis), que se abonarán al guía al comienzo de la actividad. Es posible reservar plaza, hasta 24 horas antes del comienzo de la actividad elegida, en el correo electrónico [iglesiasdeserrablo@gmail.com](mailto:iglesiasdeserrablo@gmail.com).

**La belleza de estos templos se ve resaltada por el paisaje que las rodea**

Pedro es su esbelta torre-campanario, cuyas cuatro caras cuentan con ventanas ajimezadas (es decir, con dos aberturas) y tres pequeños arcos de herradura, completadas con columnas cilíndricas dentro del alfiç.

Sin embargo, a pesar de que la iglesia de San Pedro es la que reúne los elementos principales de este estilo y da la pauta para el resto de construcciones, es la de San Juan de Busa la que ofrece el tipo de ejemplar más común. Se encuentra de camino a Oliván,

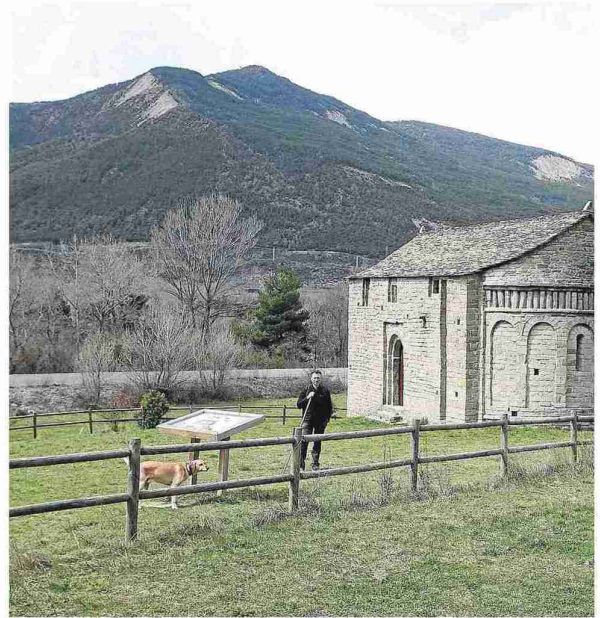

▲ La pequeña iglesia de San Juan de Busa se encuentra ubicada en un hermoso paraje

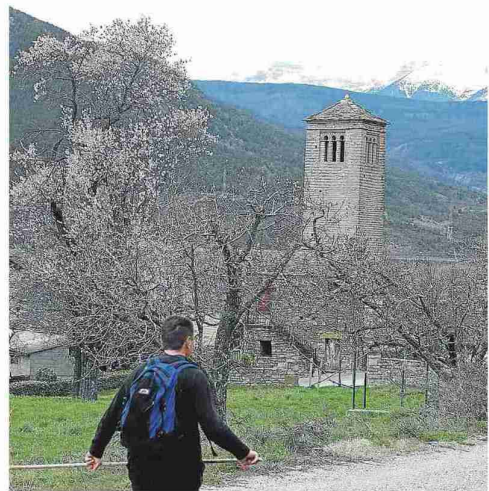

▲ Iglesia de San Pedro de Lárrede.

que constituye el siguiente punto de la ruta. Su ubicación en medio de una pradera hace que ofrezca una estampa de gran belleza. Probablemente fue la iglesia de un núcleo poblacional ya desaparecido.

### Una entrada adornada

San Juan de Busa está constituida por una única nave rectangular que concluye en un ábside semicircular, con el que comparte techumbre. El ábside mantiene la tipología del conjunto con un friso de baquetones y cinco arcos ciegos con ventana central. Llama la atención en su fachada principal la cenefa que adorna el arco exterior de la puerta de entrada, en la que puede verse unos caracteres árabes.

San Juan es la más pequeña de las tres iglesias de esta ruta y la única que no cuenta con torre. Sí dispone de torre-campanario el siguiente templo de esta ruta: San Martín, en la localidad de Oliván. La torre responde al modelo original del grupo serrablés, aunque los vanos fueron rehechos, a fin de que pudieran albergar campanas.

Tiene además este templo la singularidad de ser el único con dos naves, si bien la segunda se trata de un añadido del siglo XVII. El edificio original constaba de una sola nave, con ábside semicircular, presentando al exterior friso de baquetones, siete arcos murales y tres ventanas de medio punto.

M. J. M.

Viernes 12 de enero de 2018

Actualidad  ARAGÓN UN PAÍS DE MONTAÑAS / 5

## BREVES



**Aragón promocionará su naturaleza y gastronomía en la feria de Fitur**

■ Aragón como destino de turismo de naturaleza y su importante oferta gastronómica serán los dos ejes principales en los que se centrará la participación de la Comunidad en la feria de turismo Fitur, que se celebra en Madrid del 17 al 21 de enero. Así lo explicó en la presentación del stand de Aragón el consejero de Vertebración del Territorio, Movilidad y Vivienda, José Luis Soro, quien explicó que esta oferta se presentan con el foco puesto «en el turismo familiar, que es donde Aragón puede tener un gran recorrido».

**Mequinenza ha llevado a 4.000 visitantes a sus museos**

■ Los museos de Mequinenza han despedido 2017 con una cifra de 4.000 visitantes en sus instalaciones, nueva página web y con un premio, el Josep Galán a la 'normalització lingüística' que otorga el Institut d'Estudis del Baix Cinca. La localidad zaragozana cuenta con el Museo de La Mina y un espacio dedicado al escritor de la localidad Jesús Moncada que retrató en sus obras el 'Poble Vell', el antiguo núcleo urbano desaparecido por el embalse de Riba-roja. A ellos hay que sumar las visitas guiadas al Castillo de Mequinenza, propiedad de la Fundación Endesa, una visita que sólo se puede disfrutar los martes bajo reserva.

## NO TE PIERDAS

Gúdar-Javalambre presenta la web [www.disfrutafamilia.com](http://www.disfrutafamilia.com)

■ La Asociación Turística de Gúdar-Javalambre ha creado esta web en la que puede encontrarse información sobre rutas y senderos, museos, fuentes, castillos y torres, miradores, parques infantiles, actividades, fiestas, parajes naturales, estaciones de esquí, oficinas de turismo, bibliotecas... para organizar una estancia vacacional en familia.



# PLANES PARA ESTAS SEMANAS



**Vuelve el programa de actividades municipales 'Museos en familia', en Zaragoza**

Vuelve a ponerse en marcha en Zaragoza el programa 'Museos en familia', de visitas animadas a los centros municipales, cuyo objetivo es acercar la cultura y los museos a los más pequeños de una manera lúdica, divertida y participativa, y a la vez en compañía de sus familiares. Este fin de semana, días 13 y 14, arrancan las actividades previstas para este trimestre, que se desarrollan los sábados y domingos, a las 11.30, en los museos del Foro, del Puerto Fluvial, de las Termas públicas, del Teatro y en el Pablo Gargallo, con talleres para dos grupos de edades: entre los 4 y los 8 años, y entre los 6 y los 12 años.

2

**Graus celebra una jornada festiva en la que recupera las tradiciones de la matacía del cerdo**

La asociación de vecinos de Berrichós es la encargada de organizar por segundo año consecutivo la fiesta de la matacía en esta localidad oscense. Los actos comenzarán a las 11.00, cuando encenderán las aldiagas (ramas que ha sido entretrejidadas previamente para poder mantener el fuego durante to-

da la operación) para 'rustir' el cerdo, para luego cortarlo en piezas. Paralelamente, otro grupo elaborará las tortetas, blancas y negras, que se podrán degustar. Los niños tendrán su propio taller para aprender a cocinar este típico bocado grausino. Al mediodía habrá comida en la carpa, al precio de 5 euros. A las 20.00, la asociación de fabricantes de Longaniza de Graus ofrecerá una demostración de tapas. Se celebra también el día de San Antonio, con recogida de donativos tras la misa de la mañana y subasta por la tarde.

3



**Los Bañales dispondrán de una 'app' de descarga gratuita para guiar la visita al yacimiento**

El yacimiento romano de Los Bañales, en el término municipal de Uncastillo, ha anunciado que el mes que viene se dispondrá de una aplicación para el móvil, que los visitantes podrán descargarse gratuitamente y que servirá para guiarse en la visita a estos restos arqueológicos. Esta 'app', llamada 'Arqueología clásica para jóvenes', es un proyecto impulsado en colaboración con la Fundación Española de Ciencia y Tecnología y la Universidad de Navarra, junto a Adefo Cinco Villas. Se trata de una aplicación para móviles que permitirá al visitante, a pie de yacimiento, acceder a contenido multimedia sobre la zona del foro de la ciudad romana.



FOTOS: RAFAEL GOBANTES



▲ San Martín de Oliván.

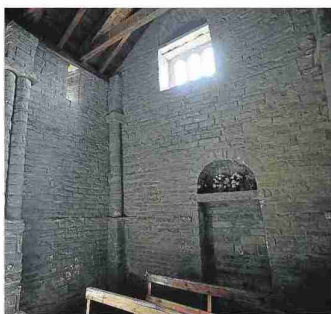

▲ Interior de San Juan de Busa.



▲ Uno de los vanos de San Juan.



Y TAMBIÉN EN DIGITAL

[unpaisdemontañas.heraldo.es](http://unpaisdemontañas.heraldo.es)



**ARAGÓN**  
Un país de montañas

6/ ARAGÓN UN PAÍS DE MONTAÑAS



De ruta en colaboración con la FAM

Viernes 12 de enero de 2018

## Paseos en familia

# AGUALLUEVE, CASTILLO Y TORRE DE ANENTO

Ruta para hacer con la familia alrededor de este encantador pueblo, que nos acerca al singular manantial del Aguallueve, los restos de una torre celtíbera y el castillo medieval

La extensa llanura del Campo de Romanos se recorta magníficamente en el horizonte del valle del río Jiloca.

Ramblas y arroyos afluentes han formado una serie de pequeñas cabeceras, que hieden la llanura mencionada como si se tratara de colosales hemicírculos. Y en uno de ellos se encuentra el Aguallueve de Anento, un singular paraje natural que sorprenderá gratamente al excursionista.

Anento se encuentra al pie del escarpado reborde del Campo de Romanos, a 923 m de altitud. Situado en la solana de su castillo medieval, el pueblo atesora un cuidado casco urbano en el que sobresale la monumental iglesia de San Blas, una joya románico-gótica (siglos XIII-XIV), declarada Bien de Interés Cultural. Su interior conserva restos de pinturas murales y un fantástico retablo gótico, único en Aragón, junto a otras obras. Hay que concertar visita en la oficina de turismo (teléfono 649 002 119).

Para que el visitante se haga una composición de lugar se recomienda ascender al castillo de Anento. Para ello se toma la calle de Santa Bárbara, justo a la entrada de la carretera en el pueblo. La calle conduce a una escalinata, recientemente acondicionada, que trepa por una vistosa ladera en la que las arcillas y margas rojizas dibujan caprichosas formas de erosión. A 980 m de altitud se encuentran los restos del castillo que, en 1357, no se rindió ante el asedio de las tropas castellanas durante la guerra de los Dos Pedros. Además de las buenas panorámicas que ofrece su emplazamiento, el castillo está rodeado por un pinar y dispone de un merendero y una curiosa fuente que mana de un pino.

De vuelta al pueblo, situarse junto a su parque y salir por la calle de Valenzuela Soler y luego la calle de la Acequia (con un interesante caserón), entre el casco urbano y los diminutos huertos ribereños. La ruta del Aguallueve está perfectamente señalizada

con indicadores de madera y pronto, tras una bifurcación, que también permite alcanzar el castillo, llega a un merendero y a una fuente. A continuación, en un nuevo cruce, hay que seguir a la izquierda. El camino es de muy buen firme y tiene poca pendiente. Su agradable caminar también está protegido por nogueras, olmos y chopos sobre los que trepan tupidas hiedras. Sobre los farallones de la otra vertiente del valle se perciben los restos de la torre celtíbera que puede ser la siguiente visita de este paseo.

### Manantiales que resbalan

Desde Anento, en menos de 20 minutos se alcanza la balsa o pequeño embalse que recoge las aguas de los manantiales o aguallueves, cuyo llamativo nombre responde a la forma en cómo ocurre el líquido elemento, por todas partes, como si de una precipitación se tratase. Los manantiales resbalan sobre las tobas que ha dejado el agua cargada de carbonatos, formando bellísimas columnas y oquedades colonizadas por mentas, juncos, musgos y unos característicos helechos fontinales llamados culantrillos de pozo. Este precioso rincón, pleno de humedad, es el lugar donde nace la rambla de Anento.

Por encima de la balsa y de los manantiales, el camino cambia de vertiente y supera los acantilados calcáreos por unas empinadas escaleras. Una vez superadas, se sigue el borde de la plataforma cimera hasta los vestigios de una torre celtíbera, situada a 1.004 m de altitud, junto a restos de paredes para el ganado. Casi frente por frente, las ruinas de la Antigüedad y las del Medioevo (castillo de Anento) atestiguan la importancia que tenía controlar este valle y sus vías de comunicación. Un visible y marcado camino desciende en zigzag, burlando los escarpes, hacia el pueblo. Poco antes de entrar en Anento, el excursionista todavía podrá disfrutar de la cuidada vega que riegan los aguallueves de Anento.

FERNANDO LAMPRE

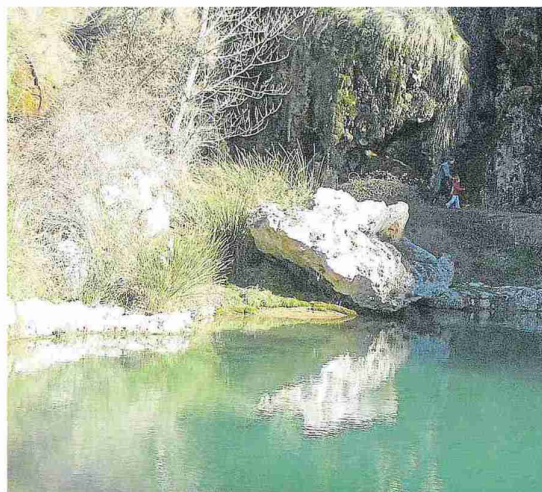

▲ Balsa con el Aguallueve parcialmente helado al fondo. MARTA FERRER

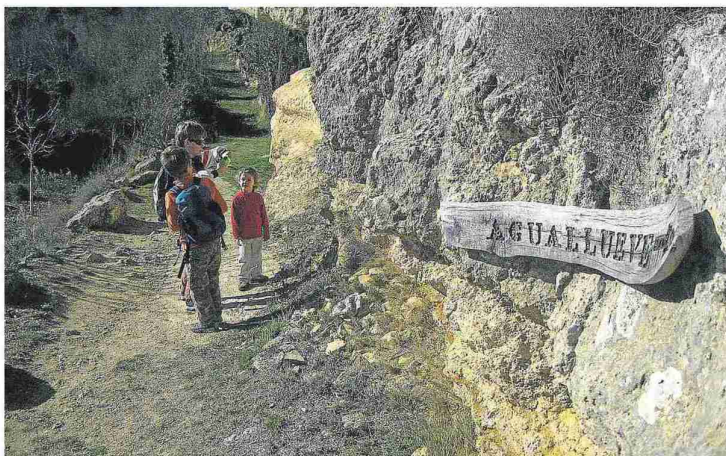

▲ Junto al desvío de subida al castillo. MARTA FERRER



▲ Castillo de Anento. JAVIER ROMEO-ARCHIVO FRAMES

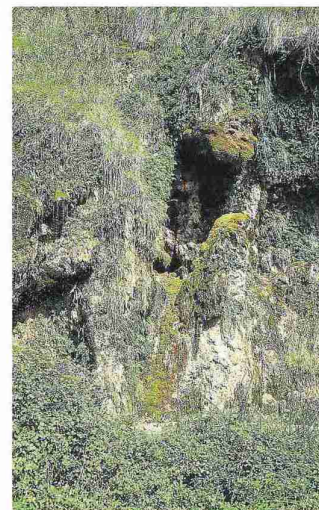

▲ Detalle del Aguallueve en verano. RAFA YUSTE

Viernes 12 de enero de 2018

En ruta en colaboración con la FAM



ARAGÓN UN PAÍS DE MONTAÑAS / 7

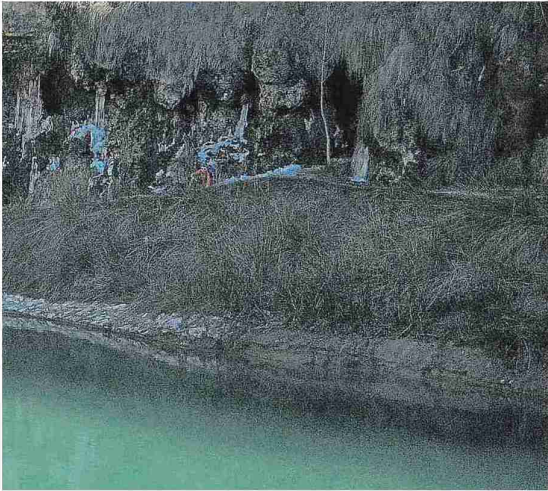

## DE UN VISTAZO



### DATOS ÚTILES

**Tipo de recorrido:** circular.  
**Horario:** 1 h 30 minutos, completo sin paradas.  
**Dificultad:** baja.  
**Desnivel +/-:** 150 m.  
**Época recomendada:** todas.  
**Alternativas:** se pueden obviar las subidas al castillo y a la torre celtibera, haciendo camino de ida y vuelta al Agullueve o circular por el sendero de la rambra, los dos caminos para mayores e idóneos para realizar con niños.  
**Acceso:** a 95 km de Zaragoza y 100 km de Teruel por la autovía Mudéjar A-23 hasta la salida de Lechón y desde allí por la CV-927.

**Oficina de Turismo de Anento:** teléfono 649 002 119; se recomienda llamar previamente para concertar visita guiada y poder acceder al interior de la iglesia parroquial.  
**Texto adaptado de:** '150 paseos en familia por Aragón', VV. AA., 4ª edición 2016, Prames.



## QUÉ PUEDES ENCONTRAR

### 1 Anento, uno de los pueblos más bonitos de España

A camino entre Zaragoza y Teruel por la autovía Mudéjar, Anento es una pequeña localidad del Campo de Daroca con apenas cien habitantes censados. Su cuidado caserío, su rico patrimonio monumental y artístico y el particular entorno natural en el que se ubica le han permitido formar parte de la asociación 'Los pueblos más bonitos de España'. Cuenta con alojamientos de turismo rural, albergue y bar restaurante. El viaje es cómodo y rápido desde Zaragoza o Teruel, y el destino lo merece. Más información en [www.anento.es](http://www.anento.es).

### 2 Iglesia de San Blas y retablo gótico

La parroquial de San Blas es un templo de origen románico que conserva en la bóveda del ábside restos de las pinturas murales que lo decoraron en origen. Pero lo que deslumbra en su interior es el magnífico retablo de estilo gótico internacional tardío del maestro aragonés Blasco de Grañén, único de este afamado taller conservado íntegro. Fechado en torno a 1435, es de una gran be-

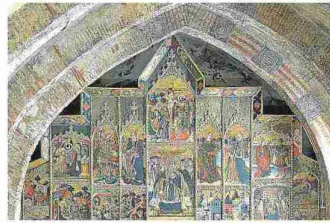

▲ Atrio de estilo gótico de San Blas. JAVIER ROMEO

### PARA DESCANSAR

#### Albergue y turismo rural

■ Anento cuenta con un estupendo albergue municipal con capacidad para 85 plazas, en ocho habitaciones desde 3 a 22 personas, con ducha y baño individual, una de ellas adaptada y de cuatro plazas, wifi, barbacoa y una zona ajardinada. También ofrece servicio de comidas y se alquila a grupos y para eventos. Está discretamente ubicado frente al casco urbano, junto al aparcamiento del pueblo. También encontraremos tres alojamientos de turismo rural. La Casa Rural Fina tiene capacidad para 10 personas en cinco habitaciones dobles (tel.617 50 97 59, [casaruralfina@anento.es](mailto:casaruralfina@anento.es)) que pueden alquilarse individualmente. La casa-cueva El Capricho de Rosa es un establecimiento singular, compuesto por tres cuevas unidas, con capacidad para 4-6 personas en dos habitaciones dobles (675 561 710; [casaruralfina@anento.es](mailto:casaruralfina@anento.es)). El Refugio del Sol

lleza y está dedicado a San Blas, a la Virgen de la Misericordia y a Santo Tomás Becket. Una joya que no podemos perdernos. La iglesia guarda además otras sorpresas. Hay que concertar visita en la oficina de turismo, teléfono 649 002 119.

### 3 Cariñena, entre vides y piedras

De camino a Anento desde Zaragoza podemos detenernos en Cariñena, capital comarcal en la que se encuentra el Museo de la D. O. Cariñena, ubicado en la Casa de la Viña y el Vino (c/ Camino de la Platera 7, teléfono 902 190 713). También podremos visitar distintas bodegas y establecimientos especializados para degustar y adquirir los ricos caldos de la zona. Elementos patrimoniales de interés son la iglesia gótica de Santiago (siglos XIII-XIV), construida sobre la antigua sinagoga, el Torreón de las Monjas, vestigio de las murallas; la Casa Consistorial renacentista; la iglesia de la Asunción (siglos XVII-XVIII), el Arco del Cordero o el cercano santuario de la Virgen de las Lagunas (siglo XVII). Más información en: [www.turismopodecariñena.es](http://www.turismopodecariñena.es).

### 4 Calamocha y el Museo del Jamón

De camino desde Teruel podemos visitar Calamocha y su Museo del Jamón. En él encontraremos elementos de atrezzo de la película 'Jamón, jamón', de Bigas Luna, la recreación de una vivienda popular en tres plantas con todos sus elementos originales, un espacio específico dedicado al jamón y los transformados cárnicos, y una sala de exposiciones. Más información en [www.museodeljamon.calamocha.es](http://www.museodeljamon.calamocha.es) y en el teléfono 978 730 645.



▲ Panorámica de Anento desde el castillo. J. ROMEO

tiene la particularidad de ser una casa de madera, con capacidad para 4-7 personas en dos dormitorios ([www.casaruralrefugiodesol.es](http://www.casaruralrefugiodesol.es); 629 427 839 y 638 091 203).



▲ Caminantes y ciclistas, en la Redolada celebrada en Zaragoza en 2017. RAFA CORED

## Nueva liga Chiquifam

# CALENDARIO DE ANDADAS POPULARES DE ARAGÓN 2018

El calendario de Andadas Populares de Aragón en 2018 abarca este año 57 citas e incorpora la primera liga Chiquifam para los andarines de entre 8 y 16 años

El calendario de andadas de 2018 presenta algunas novedades respecto al de 2017. Se han dado de baja las andadas Luesia 40x4000, La Concordia, Arbir-Malena, Lizara y Puertas al invierno, al tiempo que ha habido tres altas: Tastavins Trail, en Peñarroya de Tastavins; Zufariada en Zuera y la Marcha senderista de Alcalá de Moncayo.

Hay rutas para todos los gustos, desde las más cortas de 5 km hasta los 104 km de la Calcenada. El calendario se iniciará el domingo 4 de febrero en Nuez de Ebro con la Ruta de los Monegros y concluirá el 14 de noviembre con la Marcha de Alcalá de Moncayo. Casi todos los fines de semana hay posibilidad de participar en estas andadas, coincidiendo dos y hasta tres en algunas fechas.

Una novedad importante es la puesta en marcha de la liga Chiquifam, dedicada a los niños de entre 8 y 16 años. Serán andadas con un límite de 15 km para los niños de 8 a 12 años y de 25 km para

los niños de 13 a 16 años. Para poder participar en esta liga hay que inscribirse en la Federación Aragonesa de Montañismo, pudiendo hacerlo por equipos, solo una vez al comienzo de la temporada. Los no federados pagarán al apuntarse 3 € más y no tendrán los 50 puntos que se otorgan a los federados por estarlo. Los inscritos recibirán un pequeño detalle identificativo y luego tendrán que validar su inscripción en cada andada, a un precio reducido, igual en todas las andadas. Se puntuará la participación y los kilómetros recorridos, el mismo sistema que la liga de adultos. Al final de temporada se sumarán los puntos y se darán premios a los ganadores individuales y por equipos. Los niños que no se hayan apuntado en la Chiquifam, podrán igualmente participar en las andadas.

Esta primera liga Chiquifam comienza el 25 de febrero con la Ruta de la Reconquista en Montañaña y finalizará en Alcalá de Moncayo. Son 17 los organizadores que se han comprometido a organizar

estas andadas. Los interesados en la liga Chiquifam podrán informarse en la FAM y en Os Andarines d'Aragón, las normas se pondrán en la web [www.fam.es](http://www.fam.es) a comienzos de febrero.

Un año más, queremos agradecer a Fontecabras su apoyo a este calendario, por creer en nuestro proyecto y ayudarnos a hacerlo posible, creando una imagen única para todas las andadas de Aragón. No quiero olvidarme de los convenios con distintas empresas que tenemos: Prames para la realización de las inscripciones, Ambuiberica para las ambulancias y FIACT en la contratación se los seguros.

Las credenciales del caminante estarán disponibles a finales de enero en la FAM, en la sede de Os Andarines, en distintas oficinas de turismo y en todas las andadas del calendario. En la web de la FAM podéis consultar el calendario completo 2018 y el de Chiquifam.

**JOSÉ MARÍA GALLEGO**  
Presidente de Os Andarines  
y coordinador Coapa

### XII Día del Raquetista de Aragón, en Gistaín el 11 de febrero

El próximo 11 de febrero se celebrará el XII Día del Raquetista, promovido por la FAM y en cuya organización colabora el club Os Andarines d'Aragón. Será en Gistaín, a los pies del pico Fubillions. Coincide con el campeonato de España y Aragón de raquetas de nieve que organiza el Club Atlético del Sobrarbe en colaboración con el Ayuntamiento de Gistaín. Con salida desde Zaragoza a las 6.00 (pº de María Agustín, frente al Museo Pablo Serrano), la actividad se iniciará sobre las 10.00. Consistirá en dos rutas: una larga, con distancia de 15 km, un desnivel de 550 m y una duración aproximada de 6 h y una dificultad media; y una corta, de unos 10 km, un desnivel de 450 m, de unas 4 h de duración de dificultad baja. Habrá un avituallamiento de bebida caliente en la sede social de la localidad. La vuelta está prevista a las 17.00. Aunque hay raquetas para alquilar (10 €), es conveniente llevarlas. Fecha límite para inscribirse es el 6 de febrero. Inscripciones e información en la Federación Aragonesa de Montañismo ([fam.es](http://fam.es) y [www.fam.es](http://www.fam.es)).

### Curso de especialista en nivología y aludes

El Instituto Aragonés de Empleo (Inaem) de Huesca junto con Prames y la Escuela de Montaña de Benasque (EMB) impartirán entre el 23 de enero y el 9 de febrero un curso de 'Especialista en nivología y aludes', dirigido a profesionales que trabajan en la montaña invernal. Tendrá 80 horas de duración, con una primera semana de clases teóricas en Inaem de Huesca y las dos siguientes de clases prácticas en la EMB. Información e inscripciones: [inaem.aragon.es/especialista-en-nivologia-y-aludes](http://inaem.aragon.es/especialista-en-nivologia-y-aludes).

### Pruebas de acceso al Grupo de Tecnificación de Escalada Deportiva de Aragón

El próximo sábado 3 de febrero se celebrarán en las instalaciones de Dock39 de Zaragoza las pruebas de acceso al Grupo de Tecnificación de Escalada Deportiva de Aragón (GTE-DA), siendo los requisitos los siguientes:

- Pertenecer a un club de montaña de Aragón.
  - Estar federado en 2018 en la modalidad que cubra la actividad.
  - Tener una edad comprendida entre los 11 y los 19 años (año de nacimiento 2007 a 1999).
  - Rellenar una ficha registro y autorización paterna.
- La ficha registro, la autorización paterna y una copia de la tarjeta de federado deberán remitirse a [fam@fam.es](mailto:fam@fam.es) antes del 31 de enero.

### Inicio de los Juegos Deportivos en Edad Escolar en Ejea de los Caballeros

El próximo domingo 21 de enero se inician en Ejea de los Caballeros los Juegos Deportivos en Edad Escolar 2018, modalidad de escalada. A las 9.30 será el inicio de las pruebas de las fases locales. Las categorías que compiten son benjamín, alevín, infantil, y cadete. Paralelamente volverá a desarrollarse el open de escalada juvenil, como continuación al celebrado la temporada anterior. Podrán participar aquellos deportistas federados nacidos en 1998 y 1999. Las competiciones tendrán lugar en las mismas fechas y formato que las de los juegos, discutiendo paralelamente a las de la categoría cadete y sobre las mismas vías. Las inscripciones se realizarán directamente en la FAM hasta el viernes de la semana anterior a la prueba ([www.fam.es](http://www.fam.es); tel. 976 227 971).

### Circular en esquí de travesía en Panticosa y pasarelas de Calomarde

El Club Alpino Universitario tiene previsto realizar una salida promocional en esquí de travesía, la circular Panticosa-Cuello de Labaza, el domingo 21 de enero. Ese fin de semana está prevista también la realización de un taller de seguridad en esquí de travesía, con coordenadas pendientes de confirmación. Otra actividad, en este caso senderista, programada para ese mismo domingo es la ruta del barranco de la Hoz y las pasarelas de Calomarde. Más información en [www.clubalpinouniversitario.com](http://www.clubalpinouniversitario.com)