



RED DE SENDEROS

PARQUE NATURAL DEL MONCAYO

Foto portada: Luis Mencía



SENDERO AUTOGUIADO AG-I: "ITINERARIO A LOS RESTOS DEL REINO GLACIAR"

El ascenso a la cumbre permite disfrutar de la gran diversidad de ecosistemas de este Parque Natural, atravesando los diferentes pisos de vegetación que aquí se encuentran, entre robledales, hayedos, pinares de pino silvestre y de pino negro, hasta llegar a las cumbres periglaciares en las que dominan las gleras. Desde la cima del Moncayo (2314 m.), se contempla una inigualable panorámica de su somontano y de la depresión del Ebro, y de la meseta castellana en su vertiente occidental. En días claros el telón de fondo lo ponen las principales cadenas montañosas de la mitad norte peninsular (Pirineos, Sistema Ibérico, Sistema Central y Picos de Europa).



Esteban Ania

Longitud y desnivel: 5650 m.; 940 m.

Tipo de itinerario: Lineal (ida y vuelta por el mismo camino).

Recomendaciones: Utilizar botas de montaña y ropa de abrigo, y en época de nieves es recomendable el uso de crampones y piolet. Llevar siempre agua y algo de comida, y tener cuidado en caso de meteorología adversa (niebla, fuertes lluvias, etc.).

Dificultad: Media, alta para personas no acostumbradas.

Tiempo medio: Desde la Fuente de los Frailes, 5h 45' (ida y vuelta). Desde el Santuario, 3h (ida y vuelta).

Acceso: Desde el Centro de Interpretación de Agramonte, se toma la carretera de acceso al Santuario hasta alcanzar la Fuente de los Frailes, o bien se continúa hasta llegar al propio Santuario.

Enlace con otros senderos: Parte del sendero coincide con un tramo del GR 90.1.

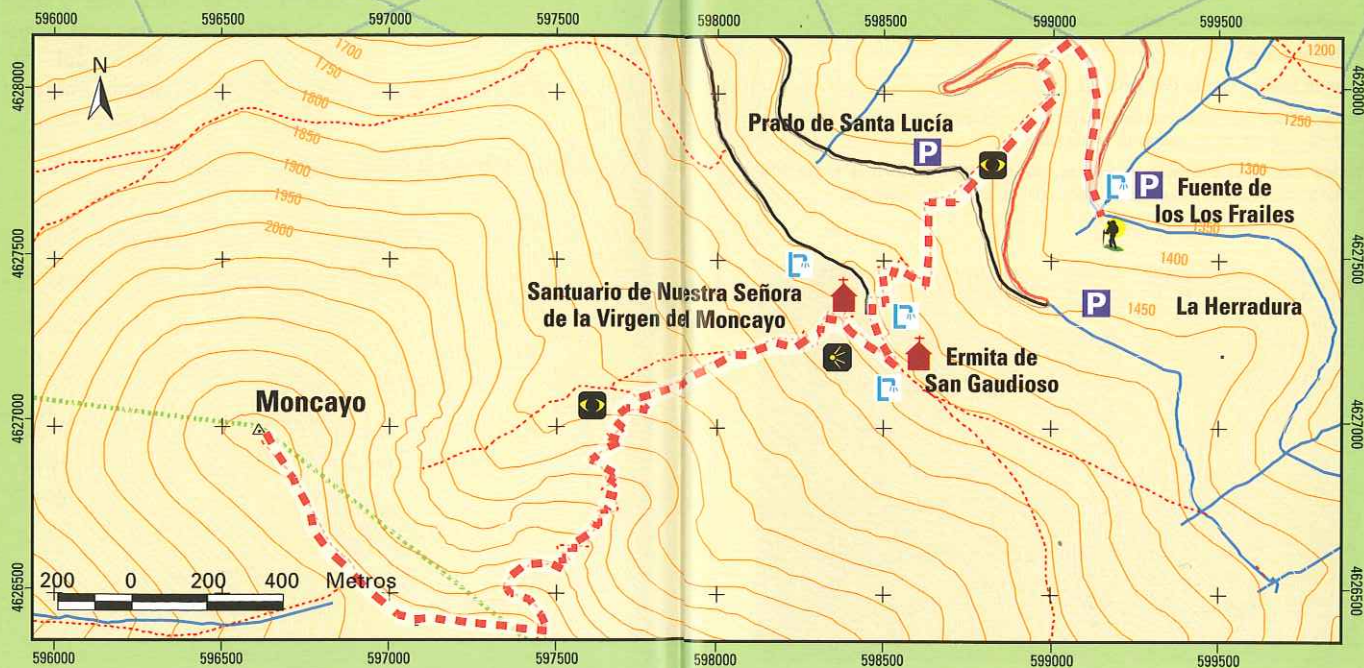

SENDERO AUTOGUIADO AG-2: "ITINERARIO BOTÁNICO AGRAMONTE-FUENTE DE LA TEJA"

El itinerario se adentra cómodamente en el bosque, en el que se puede disfrutar de la observación de una gran cantidad de especies de flora, de las cuales las más representativas están señalizadas para su identificación. Además, también permite disfrutar de uno de los hayedos más espectaculares y visitados por el público, el hayedo de la Fuente de la Teja, fin del itinerario.

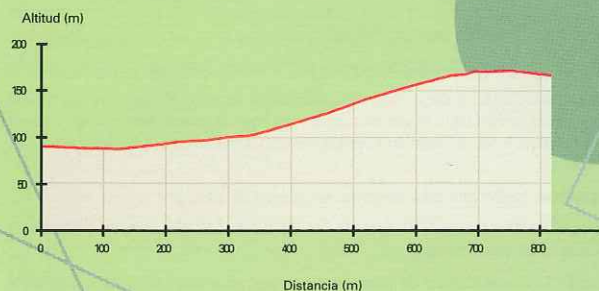

Identificación del itinerario: AG-2.

Longitud y desnivel: 825 m.; 75 m.

Tipo de itinerario: Lineal (ida y vuelta por el mismo camino).

Recomendaciones: Llevar calzado adecuado.

Dificultad: Baja.

Tiempo medio: 45 min. (ida y vuelta).

Acceso: El sendero comienza en el Centro de Interpretación de Agramonte, situado en la carretera de acceso al Santuario.

Enlace con otros senderos: A escasos metros del área recreativa, el GR 90.1 cruza la carretera de acceso al Santuario (en el refugio de Tarazona).



SENDERO AUTOGUIADO AG-3: "USOS TRADICIONALES"

El itinerario discurre por los alrededores del municipio de Añón, partiendo de la *Puerta del Lugar*, donde se observa el espectacular valle del Huecha, en el que los usos tradicionales del hombre a lo largo de los siglos han sabido aprovechar los recursos que ofrecen las tierras del Moncayo, fruto de los cuales hoy se disfruta de este singular paisaje. El camino se adentra entre huertas y cultivos frutales, encinares, donde se observa una antigua carbonera, que abastecía en tiempos pasados a una ferrería cercana. Por último, en el merendero, lugar perfecto para el descanso, hay ocasión de visitar una formación singular, las Cuevas de Añón.



Identificación del itinerario: AG-3.

Longitud y desnivel: 3.375 m.; 60 m.

Tipo de itinerario: Circular.

Recomendaciones: Llevar calzado adecuado.

Dificultad: Baja.

Tiempo medio: De 1h a 1h 30'

Acceso: Desde el Centro de Interpretación de Añón, se desciende entre las calles del municipio hasta alcanzar la denominada *Puerta del Lugar*.

Enlace con otros senderos: Parte del sendero coincide con un tramo del GR 90.1



SENDERO AUTOGUIADO AG-4: “ERMITA DE SAN CRISTÓBAL”

Tras abandonar el centro de interpretación y cruzando el río, el sendero asciende suavemente entre cultivos de frutales y matorral mediterráneo, donde destacan los pies de encina mezclados con boj y plantas aromáticas (romero, tomillo, etc.), además de los imponentes roquedos de Peña del Cabo, con una importante colonia de buitres. Aunque el sendero transcurre fuera del Parque Natural, desde él se obtienen espectaculares vistas de los relieves calizos que coronan la zona sur del espacio protegido, con las imponentes Peñas Albas y el Cerro del Morrón, refugio de una nutrida muestra de aves rupícolas.



Identificación del itinerario: AG-4.

Longitud y desnivel: 2.500 m.; 350 m.

Tipo de itinerario: Lineal (ida y vuelta por el mismo camino).

Recomendaciones: Llevar calzado adecuado y reservas de agua. También es recomendable llevar prismáticos para disfrutar de la fauna del entorno.

Dificultad: Baja.

Tiempo medio: De 2h. a 2h. 30' (ida y vuelta)

Acceso: Desde el centro de interpretación de Calcena, se cruza el río por el puente donde se encuentra la parada del autobús.

Enlace con otros senderos: Gran parte del sendero coincide con un tramo del PRZ-8 “Ruta de la Ermita de San Cristóbal”.



SENDERO S-1: "EL HAYEDO DE PEÑA ROYA"

Desde la Fuente del Sacristán el sendero se adentra en una representación de los mejores hayedos que alberga el Parque Natural, aprovechado en tiempos pretéritos para el abastecimiento de leña. En la actualidad, esta antigua dehesa alberga un conjunto florístico singular, donde acebos, serbales, brezos, saúcos rojos y diversas herbáceas crecen allí donde la competitiva haya se lo permite.



Entorno S.L.

Identificación del itinerario: S-1.

Longitud y desnivel: 7.500 m.; 265 m.

Tipo de itinerario: Circular.

Recomendaciones: Llevar calzado adecuado.

Dificultad: Baja.

Tiempo medio: De 2h. a 2h. 30'

Acceso: Desde el Centro de Interpretación de Agramonte, se asciende por la carretera de acceso al Santuario hasta llegar a la Fuente del Sacristán.

Enlace con otros senderos: Parte del sendero coincide con el GR 90.1, y existe la posibilidad de conexión con el S-2.

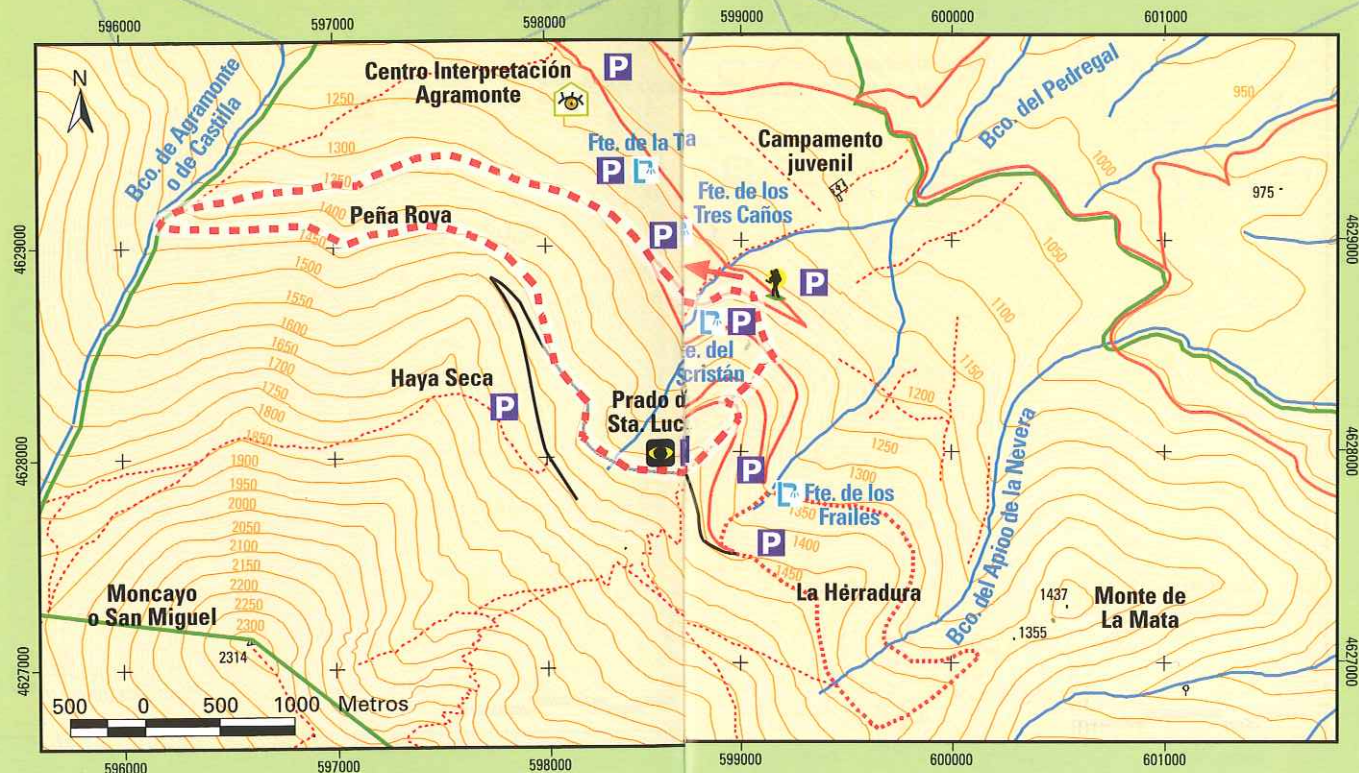

SENDERO S-2: "BARRANCO DEL APIO"

Desde la Fuente de los Frailes el recorrido discurre en suave paseo por una pista forestal, entre gleras y pinares de pino silvestre, a cuyo abrigo se yergue el bosque autóctono de robles y hayas, acompañadas de brezos, serbales y acebos. Gran parte del sendero está dominado por el Cabezo de la Mata, punto de referencia del Parque Natural.



P.N. Moncayo

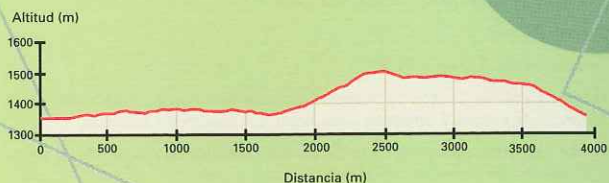

Identificación del itinerario: S-2.

Longitud y desnivel: 3.975 m; 145 m.

Tipo de itinerario: Circular.

Recomendaciones: Llevar calzado adecuado.

Dificultad: Baja.

Tiempo medio: 2 horas.

Acceso: Desde el Centro de Interpretación de Agramonte, se asciende por la carretera de acceso al Santuario hasta llegar a la Fuente de los Frailes.

Enlace con otros senderos: Existe la posibilidad de conexión con el S-1.

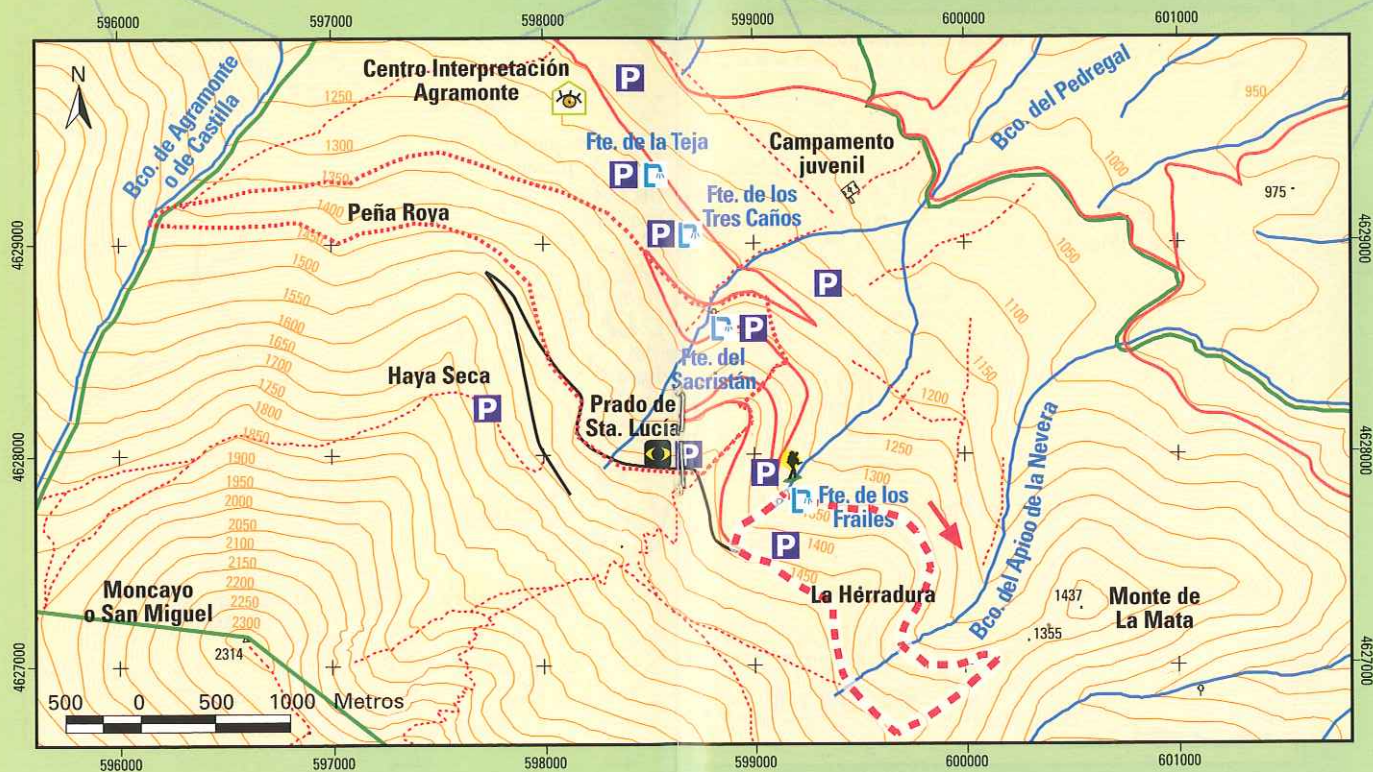

SENDERO S-3: "BARRANCOS DE PURUJOSA"

Desde el singular pueblo de Purujosa, mimetizado entre las rocas sobre las que se levanta, el sendero se dirige en agradable paseo hacia el barranco de Cuartún, donde se localiza la cueva del mismo nombre, y posteriormente rodea una muela caliza para descender por el barranco de la Virgen, entre escasa vegetación de ribera, matorral mediterráneo y pinares de pino laricio en las umbrías. Durante el recorrido, el caminante podrá disfrutar de las espectaculares vistas ofrecidas por el modelado de las calizas jurásicas del lugar, que semejan auténticos castillos inexpugnables.



Esreban Anía

Longitud y desnivel: 5.250 m.; 200 m.

Tipo de itinerario: Circular.

Recomendaciones: Llevar reservas de agua y calzado adecuado. Las épocas del año idóneas para realizar el sendero son primavera y otoño.

Dificultad: Media

Tiempo medio: De 2h. a 2h. 30'

Acceso: El sendero comienza en el mismo casco urbano de Purujosa.

Enlace con otros senderos: Parte del sendero coincide con el GR 90.2.

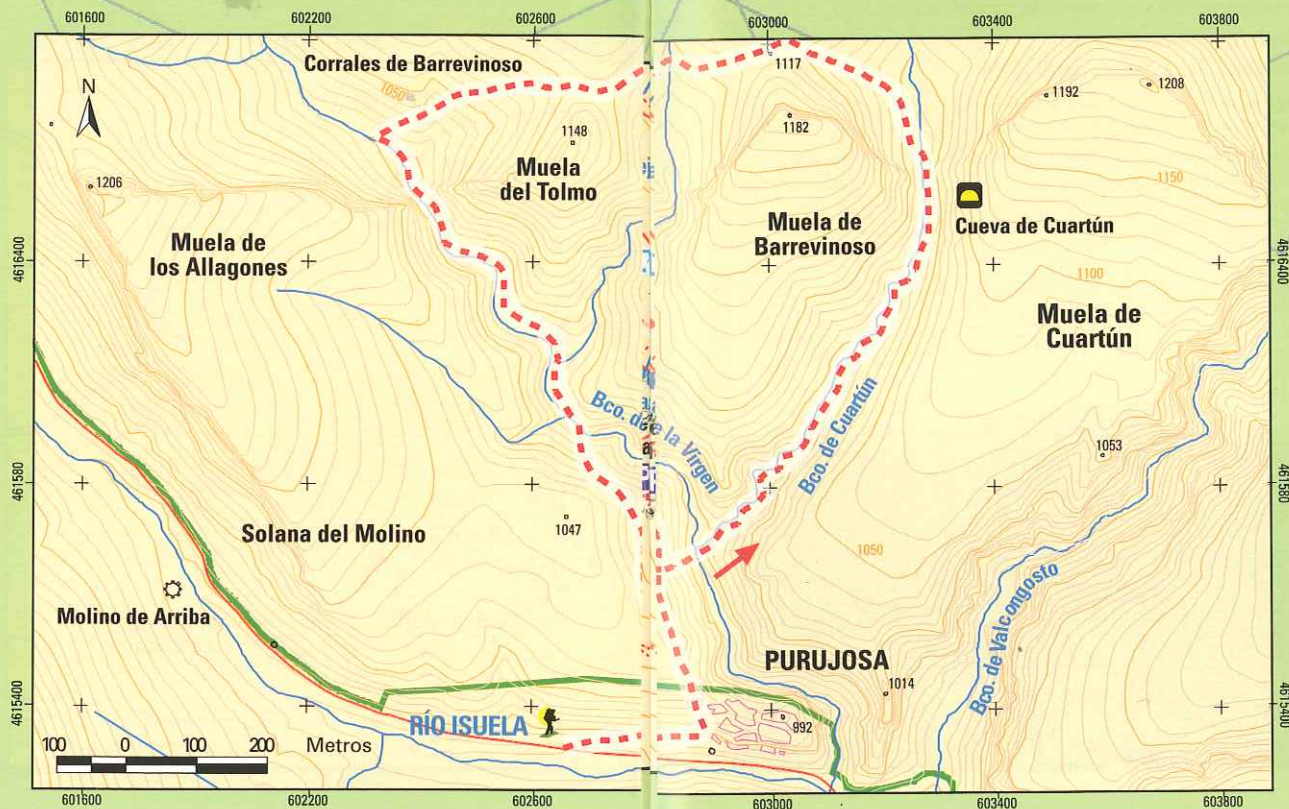

RUTA CICLOTURISTA RC-1: "FUENTE DE LOS FRAILES-COLLADO DE LA ESTACA"

La ruta parte desde la Fuente de los Frailes por una pista forestal entre hayedos, gleras y pinares de repoblación, donde aparecen salpicados acebos, serbales y brezos. Poco a poco, la pista va ganando altura entre extensos pinares de pino silvestre y pino laricio, hasta alcanzar las imponentes cumbres calizas del Moncayo, rodeadas de pastizales.

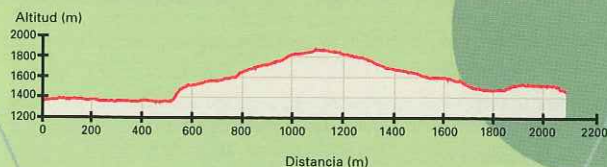

Identificación del itinerario: RC-1.

Longitud y desnivel: 20.100 m.; 530 m.

Tipo de itinerario: Lineal (ida y vuelta por el mismo camino).

Recomendaciones: Llevar reservas de agua y algo de comida.

Dificultad: Media-alta

Tiempo medio: De 4h. 30' a 5h. (ida y vuelta).

Acceso: Desde el Centro de Interpretación de Agramonte, se toma la carretera de acceso al Santuario hasta llegar a la Fuente de los Frailes.

Enlace con otros senderos: Existe la posibilidad de conexión con el RC-2 a la altura del collado de la Estaca.



RUTA CICLOTURISTA RC-2: "CASTILLEJO-COLLADO DE LA ESTACA"

Desde la sinuosa carretera de Purujosa a Beratón, la ruta se adentra en el Parque Natural a través de una pista forestal, de considerable pendiente en su tramo inicial, que tras abandonar los últimos pies de encinas asciende entre pinares de pino laricio y pino resinero hasta uno de los parajes más singulares del espacio protegido, los relieves calizos del Cerro Morrón, que

alberga una extensa colonia de buitres y otras aves rupícolas. El regreso permite disfrutar de otra singular formación, la muela de Beratón.

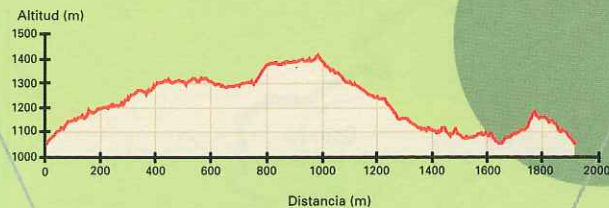

Identificación del itinerario: RC-2.

Longitud y desnivel: 19.000 m.; 350 m.

Tipo de itinerario: Circular.

Recomendaciones: En el comienzo del sendero existen tramos con elevada pendiente. Llevar agua y algo de comida.

Dificultad: Media, alta para personas no acostumbradas.

Tiempo medio: 3h.

Acceso: La ruta comienza en la carretera que une Purujosa con Beratón y Cueva de Ágreda., justo antes de entrar en la provincia de Soria, por una pista a mano derecha

Enlace con otros senderos: Existe la posibilidad de conexión con el RCI a la altura del collado de la Estaca.

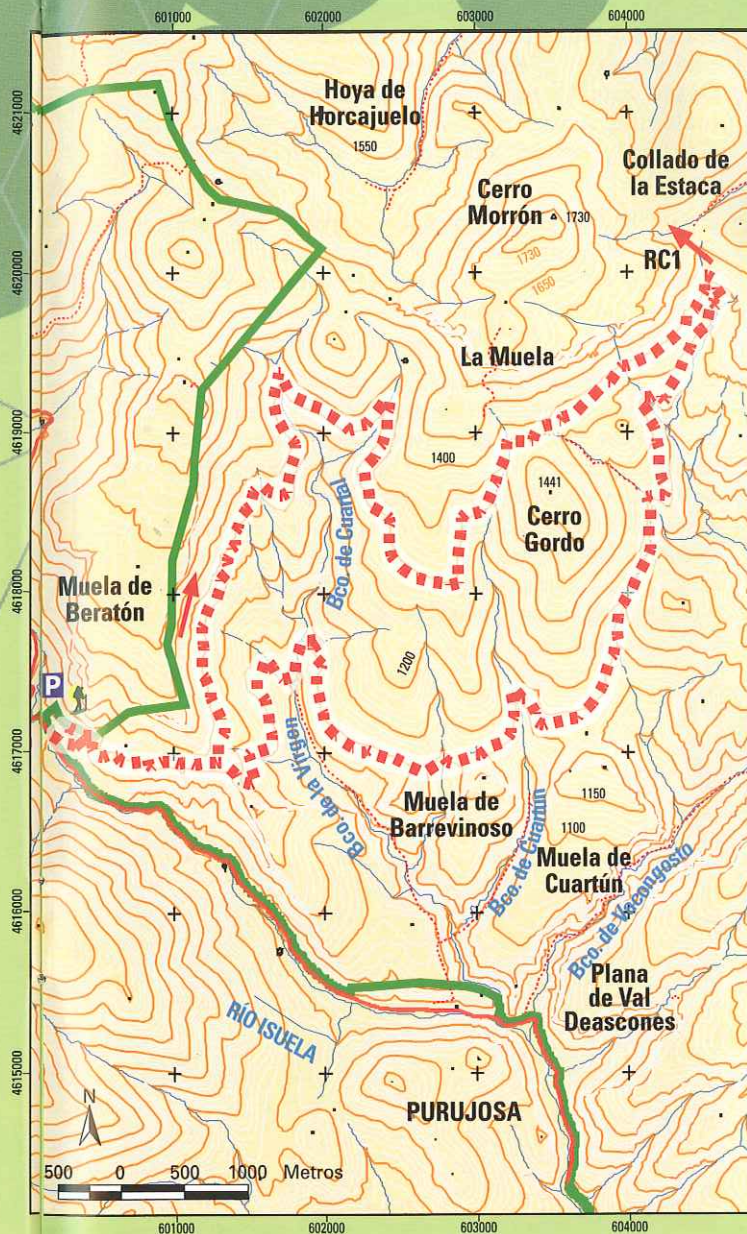
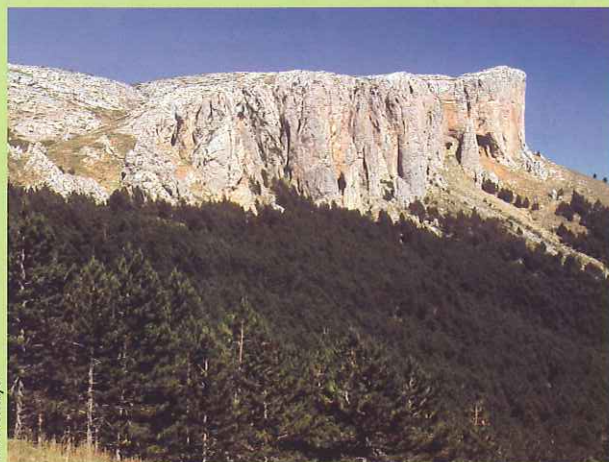

GRANDES Y PEQUEÑOS RECORRIDOS: “GR 90.1, GR 90.2, “TIERRAS DEL MONCAYO”, Y PR3 “ALCALÁ DEL MONCAYO-COLLADO DEL CAMPO”

El GR 90 “Tierras del Moncayo” posee dos variantes que se adentran en el Parque Natural del Moncayo. El GR 90.1 comunica Talamantes y Lituénigo, entrando en el espacio protegido por el barranco de Valdeherrera, y tras atravesar gleras y pinares alcanza el Santuario. Desde aquí, y discurriendo entre pinares, hayedos y robledales, alcanza el Campamento Juvenil “Fernando el Católico”, donde abandona el Parque camino de Lituénigo.

El GR 90.2 parte de Calcena y, paralelo a la carretera, alcanza el municipio de Purujosa, donde realiza su inclusión en el espacio protegido ascendiendo por el antiguo camino de Añón hasta el collado de la Estaca, donde se une al GR 90.1 hasta Talamantes.

El PR 3 “Alcalá de Moncayo-Collado del Campo” discurre desde Alcalá paralelo al río Huecha hasta la central de Morana donde, ya dentro del espacio protegido, alcanza la confluencia de los espectaculares barrancos de Morana y Horcajuelo. Llegado a este punto, se toma el sendero hasta la base del cerro Morrón, donde se une al GR 90.1. Continúa su camino entre el singular paisaje calizo del espacio protegido hasta la base de las Peñas de Herrera dirección collado del Campo, donde abandona el Parque Natural.

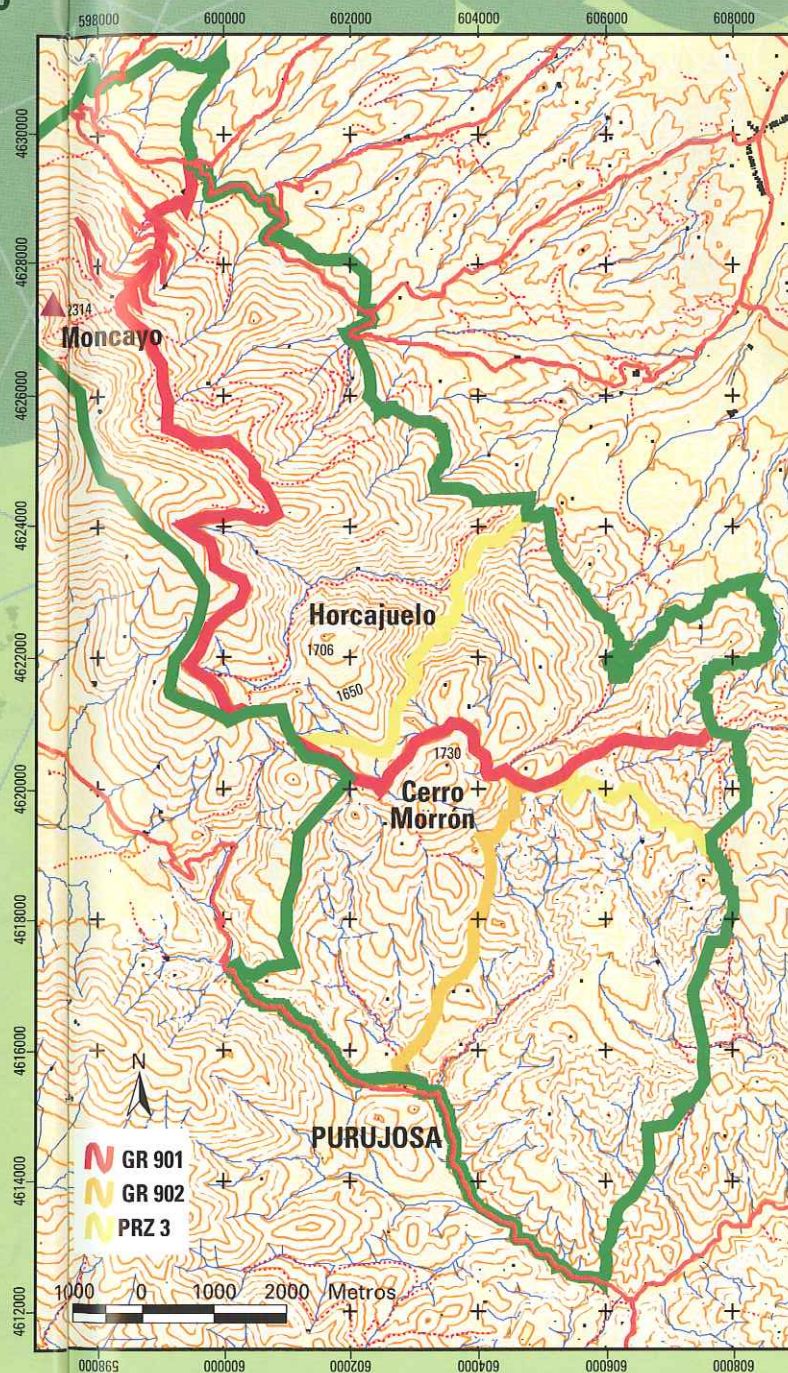

CENTROS DE INTERPRETACIÓN DEL PARQUE NATURAL DEL MONCAYO

CENTRO DE INTERPRETACIÓN DE AGRAMONTE:

UBICACIÓN: En la carretera de acceso al Santuario de la Virgen del Moncayo, donde confluyen las carreteras que suben desde Veruela y desde Tarazona.

TEMÁTICA: Sala expositiva y audiovisual sobre los valores naturales (geología, geomorfología, fauna y flora) que contiene el Parque Natural del Moncayo, centrándose especialmente en el sector norte, donde se ubica el centro.

TELÉFONO: 976 19 21 25.

HORARIO: Vacaciones escolares: abierto todos los días, de 10 h a 14 h., y de 15 h a 19 h. Resto del año: abierto sábados, domingos y festivos, de 10 h. a 14 h., y de 15 h a 18 h. Entrada libre y gratuita. En el caso de grupos en conveniente avisar con antelación a fin de programar la visita y facilitar la regulación del número de visitantes. Para el programa educativo es necesario concertación de la visita con la empresa gestora.

PROGRAMAS: Atención al visitante y educativo.

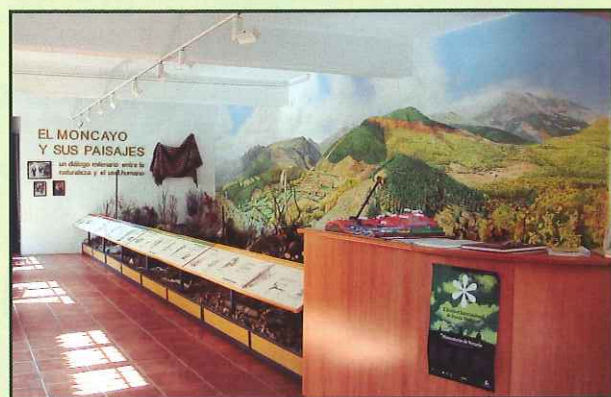

CENTRO DE INTERPRETACIÓN DE AÑÓN:

UBICACIÓN: En el casco urbano de Añón de Moncayo, en la planta baja del Ayuntamiento.

TEMÁTICA: Sala expositiva y audiovisual centrado en los usos tradicionales que las gentes del Moncayo han desarrollado sobre el medio natural, fruto de los cuales hoy disfrutamos de un singular paisaje.

TELÉFONO: 976 64 92 96.

HORARIO: Vacaciones escolares: abierto todos los días, de 10 h a 14 h., y de 16 h a 20 h. Resto del año: abierto sábados, domingos y festivos, de 10 h. a 14 h., y de 15 h a 18 h. Entrada libre y gratuita. En el caso de grupos en conveniente avisar con antelación a fin de programar la visita y facilitar la regulación del número de visitantes. Para el programa educativo es necesario concertación de la visita con la empresa gestora.

PROGRAMAS: Atención al visitante y educativo.

CENTRO DE INTERPRETACIÓN DE CALCENA:

UBICACIÓN: En las antiguas escuelas del pueblo de Calcena.

TEMÁTICA: Sala expositiva y audiovisual sobre los valores naturales y culturales del Parque Natural, centrándose en el sector meridional, más desconocido.

HORARIO: Vacaciones escolares: abierto todos los días, de 10 h a 14 h., y de 16 h a 20 h. Resto del año: abierto sábados, domingos y festivos, de 10 h. a 14 h., y de 15 h a 18 h. Entrada libre y gratuita. En el caso de grupos es conveniente avisar con antelación a fin de programar la visita y facilitar la regulación del número de visitantes.

PROGRAMAS: Atención al visitante.





PARQUE NATURAL DEL MONCAYO

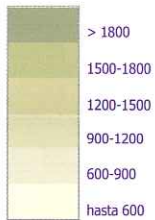

S O R I A

- Carreteras
- Cursos de agua
- Límite del Parque Natural
- Límite de la ZEPA Sierra de Moncayo-Los Fayos-Sierra de Armas
- Límite del Refugio de Fauna Silvestre
- Límite Provincial
- Senderos

0 3 6 Km

Gobierno de Aragón
Departamento de Medio Ambiente

RECOMENDACIONES GENERALES PARA PRACTICAR EL SENDERISMO EN EL PARQUE NATURAL DEL MONCAYO

El Moncayo es un elevado macizo montañoso relativamente aislado de otras montañas. Esto le confiere una elevada diversidad de situaciones altitudinales, de exposición y de influencia climática, ofreciendo muchas posibilidades al senderista. Pero no hay que olvidar tomar una serie de precauciones.

En su parte meridional los manantiales son escasos, aunque eventualmente importantes. En verano la cara sur y las cumbres están sometidas a fuerte insolación y altas temperaturas, y otras estaciones crean frecuentes situaciones de ventisca o de niebla. En consecuencia:

En casi todos los casos es importante llevar provisión de agua en función de la longitud y duración del recorrido. En los senderos que transcurren por la zona sur o por las cumbres hay muy pocos manantiales. Tampoco debe olvidarse la protección solar.

Los senderos transcurren generalmente por terrenos más o menos pedregosos, incluso móviles, y bajo el bosque la hojarasca oculta huecos e irregularidades. Por ello deberemos llevar pies y tobillos protegidos con calzado resistente y cómodo.

El Moncayo está expuesto a las corrientes atmosféricas de origen oceánico, por lo que no es infrecuente la formación de nieblas y, en invierno, de ventisca. Ello puede dificultar la orientación del caminante en altitudes medias o elevadas. A la hora de planificar estas excursiones, deberemos estar atentos a las previsiones meteorológicas y consultar al personal del Parque Natural, que conoce bien el comportamiento de esta montaña..

Respetar en todo momento y lugar las indicaciones que nos haga el personal al servicio del Parque Natural, así como las normas y recomendaciones contenidas en la señalización del mismo.

Conducirse con sigilo nos permitirá disfrutar mejor del espectáculo natural que el macizo del Moncayo ofrece.

No abandones ningún tipo de restos o desperdicios, llévatelos de vuelta a casa o, al menos, deposítalos en los contenedores que existen en los pueblos por los que pases. Seguramente te apetecerá volver al Moncayo, y no te gustaría encontrarlo lleno de desperdicios.

	Aparcamientos	
	Centros de Interpretación d la Red de Espacios Naturales Protegidos	
	Otros Museos y Centros de Interpretación	
	Picos y elevaciones destacadas	
	Ermita	 Carreteras
	Monasterio	 Pistas
	Castillo	 Cueva
	Refugio	 Sendero
	Punto de información	 Inicio Sendero
	Mirador	
	Punto Interpretativo	
	Límite del parque	
	Presa / Salto de agua	
	Fuente	